朝鮮日報 夕刊 十八日(日) 本紙朝夕刊十二面

社說 司法法規改正調査會設置
民法中改正할點몃가지

一

司法法規改正에 關한 調査를 目的으로한 司法法規改正調査委員會規定이 十七日 總督府 訓令으로서 公布되엇다. 이것은 目下 日本內地에서 民法 改正에 着手하데 鑑하야 朝鮮의 實情에 則한 法規改正을 目的으로 한것인데 特히 朝鮮에서는 身分法이 正文法으로 되어잇지안코 慣習法으로 되어 잇서 蒞然하기 짝업슴으로 이것을 正文法으로 作定하랴함이라 한다. 法律이 모다 人民生活을 規律하는 法規인만큼 그의 適不適은 直接 人民生活에 重大한 關係를 맷는 것이어니와 倂合後 數次의 改正은 보앗다 할지라도 그間 人民의 生活과感情과 맛지 안어진法律이 만으니 이때 特히 民法中의 慣習法을 改正 正文化하라함은 適當한 處置이다.

二

現在 通用되는 民法中 가장 改正을 急히할것은 戶籍、相續에 關한 法規이다.

첫재 朝鮮人은 同姓同本은 絕對로 結婚할수업게 되어잇다. 이것은 優生學上으로 보면 매우 조흔 法規이나 그實狀 繁盛한 姓氏로는 不自由가 만타 假令 가튼 全州李氏라도 三十代를 지난 今日에는 그 家門이 몃萬、몃十萬으로 算할 터인데 이새의 婚姻을 禁止함은 事實上 無意味하며 不便할것이다. 그러므로 日本內地와가티 三等親以內에만 婚姻을 禁하는것까지는 朝鮮慣習上 不可하니 十寸以上을 넘은 새에는 同姓同本이라도 結婚을 許해도 無妨할것이다.

둘재는 養子、入婿에 關한것이다. 養子는 地方에 딸아 或은 階級에 딸아 區別이 잇서 어떤 이는 一家門中이거나 同姓同本이 아니면 안되게 되엇고、어떤 地方은 他姓이라도 無關하게되엇는데 이미 養子라하면 他姓에서 고를도 조흘지오、入婿에 對하얀 朝鮮서는 婿가 自家의 姓을 그대로 踏襲하나 이것은 入婿의 本意를 忘却한 것이니 마땅히 妻家의 姓을繼承하야 모든 權利와 義務를 讓受할것이다.

三

셋재는 結婚과 離婚에 父母의 同意를 要하는것이다. 結婚과 離婚은 人生의 重大한問題이매 愼重을 圖하는 意味에서 父母의 同意를 엇게한것일지나 成年以前의 사람은 모르지만 나히 三、四十을 지나도 父母의 同意를 꼭 엇게된것은 不當하다. 朝鮮도 本人이 滿二十五歲以上만되면 當事者間의 協議로 結婚 離婚을 自由로 行할수잇도록 改正해야 할것이다

넷재는 庶子、私生子라는 名稱이다. 妾制度가 不可하며、正式의 結婚을 하지안고 同居生活을 하는것이 不可하지만 人間生活의 複雜化에 딸아 正式으로 結婚치 못하고 事實上 同居生活을 할수박게 업는 境遇에 잇는 사람이 만하젓다. 또 設使 이것이 不可하다 할지라도 새로 世上에 나오는 그無辜한 어린이까지 私生子、庶子이란 陋名을 씌워 人生最初의 出發로부터 人權을 蹂躪함은 現代立法精神에 違反된다. 그럼으로 妾은 認定치 안는대도 無配偶者間의 同居는 結婚으로 認定하며 婚姻屆어시 同居하며 出生한 子女는 私生子、庶子의 이름을 부치지 말고 事實上의 그 父의 嫡子로서 戶籍에 登錄케할것이다.

四

다음 相續에 關하야 朝鮮서는 長子에게만 相續의 權利가 잇고 次子、三子以下 밋 女子에겐 相續權이 업는데 이것은 理論的으로 不當하고 事實上으로도 不公平하야 그 弊害가 不少하다. 가튼 子女로서 왜 長子만 相續權을 가지고 次子以下及女子는 相續權이업는가. 現行相續의 慣習은 長子가 四分의 三 次子以下가 그남어지 四分의一을 分配하는데 一人이 四分의 三을 가지고 四人이나 五人이 四分의 一을 가진다는것은 무슨 點으로나 理解할수업다. 長子는 奉祭祀、接賓客의 義務가 잇스므로 相續할 權利를 가젓다 하지만 近代의 生活은 이러한것을 遂行하는 이가적으며 잇다고 그財産의 大部分을 여게쓸 사람은 업다. 勿論 長子는 父母의 奉養、祭祀等의 義務가 잇스니 次子等보다 多少 만은 遺産을 相續시킴은 可하다. 그러므로 子女가 三人이면 그半을 五人이면 三分의 一을 長男이 가지고 殘餘를 二人 又는 四人이 分財하도록 規定함이 可하다. 그리고 出嫁한 女子에게 相續할 權利를認定치안고、入婿한 養子에게 財産을 相續케하는것은 當然한結論이다.

五

이박게 妻에게도 財産權을 認定하며、後見人의 順序에 對한 規定을 確定함도 또 司法法規改正에 注意點이 될것이다.

『羅馬、伯林樞軸』確立 伊太利地位强化
土유兩國과도友好紐帶를結成 地中海制覇에도邁進

【羅馬十七日發同盟】차노伯이 外相에就任한以來 伊太利外交의 再調整工作은順調로운 發展을遂하야 伊墺洪三國의 羅馬議定書外에 새로운伯林羅馬樞軸을確立하고 다시三月十四日 차노外相과 스토야데비치首相과의 會談에依하야 伊太利와 유고슬라비아의政治協定을加하야 마침내伊太利政府의 中歐及다뉴브沿岸諸國의 地位는 갑작이强化되엿다 뭇솔리니首相은 차노外相을 督勵하야 地中海에잇서「王者」의 完成에 企圖가잇는것이라고思惟된다 다음 及汲히工作을 繼續하고잇는데 爲先뭇솔리니首相은 來二十二、三兩日 베니스에墺太利首相폰·슈슈닉氏를 마지하야 會談을 遂할터인데 슈슈닉首相을 說服하야 墺太利를伯林羅馬樞軸에結付할 企圖가잇는것이라고思惟된다 다음에 차노外相은 三十日유고슬라비아首相 스토야데비치氏를 羅馬에 마지하야 三月의 政治協定에 殘存된 알메니야問題에對하야 協定을 締結하고 調印하게 되리라고 傳한다 一方土耳其首相이노뉴氏와 外相아라스氏의벨그라드訪問으로 土、유兩國關係는顯著히 好轉되엿는데 차노外相과 아라스外相과의 會見과함께 伊、土、유三國間에 一聯의友好的紐帶가 結成되게되엿다 伊太利外交에 殘存된 重要問題는 루마니아接近으로 目下 뭇솔리니首相 차노外相도 專혀 其具體策에對하야 考慮하고잇는模樣이다 (寫眞은 뭇솔리니首相)

波蘭外相베크氏 북하레스트訪問
【왈소十七日發同盟】波蘭外相베크氏는 二十二日 왈소出發 북하레스트를 訪問하게되엿다 베크外相今回의 訪問은 波蘭大統領몬스키-氏와 루마니아國王카롤二世의 公式交驩訪問에 對하야 루마니아政府當局과 協議를 遂하기爲함인데 兩國親善關係의 確立案에對하야 協議할것이라고觀測된다

首相前議會의 答辯調査를命令
【東京電話同盟】政府는過般閣議에서 直接民衆과折衝할 第一線의行政事務改善方針을 決定하고 各其關係事務當局에서 硏究實行할것을 命하엿는데 이와同時에 林首相은 大橋翰長에對하야 去七十議會에서 閣僚와政府委員이 如何한것을 言明하고 또이를實行할것을答辯하엿는가에對하야調査할것을命하엿다 그리고 政府는 其言說에 對하야 責任을갓고 實行하는同時에 近近 具體的으로 立案할 政策의 基礎的參考資料로하려하는데 其蒐集事項은 極히 注目된다

鋼材供給要請 滿洲國總務司長談
【東京電話同盟】目下滯東中인滿洲國總務司長岸信介氏는 十七日午前日本製鐵本社에 中村社長中松常務를 訪問하고 最近日本에잇서 鐵鋼材의需要激增의 余波를바더 從來滿洲國에 供給되든 鐵鋼材輸入이 全然杜絶되엿는結果 開發五個年計劃遂行에 重大한 支障을 與하고잇스므로 滿洲國으로서는 今後可及的으로 消費를統制할생각인데 日滿兩國關係에 鑑하야 滿洲國이 必要한 鋼材를 從來대로供給하여주기바란다는旨를 要請하엿다 이것은 滿洲國은 日本의 原料供給國이오 日本은製品의 供給國이란分野가 最近日本內地의 鐵鋼飢饉에依하야 擊破되려함으로 이대로 放任한다면 自然滿洲國으로서도 自衛上鋼材生產을 開始할用意가잇는것을聲明한것임으로 日鐵側에서도 日滿間의 供給分野의確定에對하야는 異意업는것은 勿論이라하야 同問題에對한 原則的意見이 一致하게되엿다 그리고 今後滿洲國에供給할 鋼材의數量等에對하야는 다시技術者間에 協議하기로하고 會見을終了하엿다

總選擧第四週에 言論戰本格化
相對할만한與黨이업슴으로 政戰은低調氣味難免

【東京電話同盟】政戰도 十七日로서 마침내 第三週를 마치고 最後의 決戰期에 突入한形勢인데 各派가모다 全國에亘한 立候補도 겨우完了하고 이와同時에 戰線의 整備充實을 圖할려니와 言論戰에 全力을集中할려인데 相對라고도 할만한 確然한 政府與黨이업스므로 어쨋든 低調氣味는 免치못한다 十七日에는 民政、政友가모도 各一名의立候補者를 增加하엿슴뿐인데 이形勢로는第四週에야言論戰에 들어갈것이라고豫想되는데 大分第二區 愛媛第一區를除한 全部가 定員超過를示하고잇나 選擧公報망음 最終日의 十九日부터 本格的逐鹿戰이 展開될것이라고 思惟된다

本格的軍縮에는 루大統領不進出
【華府十七日發同盟】白耳義首相방·젤란드氏가 『經濟的使命』을 띄고 來六月 華府를 訪問하기로 決定한結果 루즈벨트大統領이 『經濟和平工作』에 一層의힘을더 할것이라고 期待되는데 本格的軍縮會議招集에對하야는 아직그時期가 아니라는 印象이만타 하물며 米國政府가 率先하야 會議開催의 發議를하는것은 目下루즈벨트大統領의 念頭에는 업다고觀測되는데 一部에서는 西班牙內亂에 對한 居中調停에 對하야 歐洲政治家의 努力이 水泡에돌아간다면 結局루즈벨트大統領이 出馬하게될것이오 그때에는 米國政府가 平和實現工作에 出馬할 機會를 엇는것이아닌가 觀測하는바도잇다

國民精神振興 文敎刷新審議會
【東京電話同盟】政府는八大政策의初頭에揭한 國體觀念徹底와國民精神作興을 期하기爲하야 特別審議會를 經由치안코 內閣에文敎刷新에關한 審議會를 設置하기로하엿는데 그原案은 目下大橋書記官長및 川越法制局長官手許에서 考究中인데 大體今月內에는 閣議의正式決定을經한後實現될豫定이다 右審議會는 極히權威잇는 機關이되게하기爲하야 委員은 十名程度의少數에限定하고 日本朝野의最高權威를 殿選할려인데 林首相은 近衛公、平沼樞府議長等을 委員에加入케할 意向임으로 文敎、外交、行政各般에亘한國體觀念의徹底、國民思想의 統一을 期하고저하고잇다 近衛公平沼男이 委員이된다면 文敎刷新의 審議機關일뿐아니라 强力한 內閣補强工作도될것으로 자못注目된다

大藏省主計局 鐵節約對策協議

【東京電話同盟】大藏省에서는十七日午前主計局營繕會計課의 協議會를 開催하고 鐵의 消費節約에 關한 具體策을 協議한結果

一、鐵의需要를 增加케하는 土木建築事業은 各省에서 可及的 이를後年度로 延期할것

一、木材其他의 原料로써 代用할수잇는것은 可及的代用品으로充當케할것

一、陸海軍兩當局에對하야 國防計劃에關係업는 土木建築에對하야는 極力鐵의節約을 求할것

一、鐵道延長事業에對하여는 鐵道當局의 硏究에 依하야 緩急輕重을 按配하야 豫算繰延에 對하야 考慮를 求할것

等大綱을 決定하고 다시計數에 基하야 大藏省으로서의 參考案을 作成한後 來週初 各省에 內示하야 協力을求하기로 決定하엿다

立候補八三七
【東京電話同盟】十七日午後九時現在 各黨派別 立候補者數는 左와 如하다

民政	二六八
政友	二七五
昭和	三六
社大	六五
國同	二〇
東方	一九
中立	一四三
諸派	一一
計	八三七
十七日屆出	四
辭退	三六
死亡	一

日曜氣配
▲期米=依然一齊買氣의 當中限은煎 初庇 目前强含이며 氣配小庇

▲株式=定期現物 一齊買氣沸騰躍進하야 目前强含이며 氣配小庇

大新 一〇七、〇〇 東新 一六六、〇〇 新新 一五九、五〇 日產 八八、七〇

人事·集會
▲上內平南知事 十八日午前七時二十五分入京 備前屋投宿

▲白南奎氏(光州應世農道學院長) 十七日入京 典洞旅館에投宿

米比混合委員會 十七日會議開始

【華府十七日發同盟】米比混合委員會는 十七日國務次官補프란시스·세-야스氏假議長下에 初會議를열고 『比島獨立期의 繰上案及特惠期間後의 米比兩國間의經濟關係案』에對하야 協議하엿는데 右會議開하건데 比島大統領케손氏와 세-야스次官補와의間에 委員會의 審議項目에對하야 協議한結果 比島獨立後의 中立化案도 이에挿入하기로 諒解가 成立되엿다 本案은 米國大統領이 實行可能한最短期間內에 外國에 接近하야 比島의 恒久的中立化에對하야 條約締結의 折衝을 開始할것을 骨子로 한것인데 相對國名은 特히 秘하고잇다고 觀測된다

叛軍飛行機 빌市에投降勸告
【바이온누十七日發同盟】산세바스찬港으로부터의 報道에依하면 十七日正午頃부터 叛軍軍用機一臺는 바스코政權首都빌바오市上空에 飛來하야 機上으로부터 無數한 降伏勸告傳單을 投下하엿다. 右는 叛軍이 近近빌바오市總攻擊의意圖를 表明한것으로 觀測되며 市民은 戰戰兢兢한 狀態이다

伊羅兩政府間에 友好條約締結
아海의多年對峙淸算

【羅馬十七日發同盟】伊太利政府는 過般유고슬라비아政府와의間에 政治經濟協定을 締結하야 아드리아海를 끼고서 多年對峙하여오든 關係를 淸算하엿는데도 루마니아政府와 和親友好條約을 締結하고 地中海의 『靜謐』을 企圖하고잇다고 傳한다 루마니아政府는 티튜레스코前外相이 失脚한以來 國王카롤二世指導下에 右傾化하야 伊太利에接近하엿나 傳한다 伊太利政府와의間에는 國內匈牙利人의 少數民族의 取扱에對하야 아 執이잇는데 匈牙利政府는 羅馬議定書의 一支柱인關係上 먼저 루마니아、匈牙利兩國間의 懸案이 解決되지못하는限 伊太利政府와 루마니아政府와의 接近도至難되여잇다 他方土耳其首相 이노뉴氏및아라스氏의벨그라-드訪問으로 土耳其、유고슬라비아兩國間의關係도 土耳其海軍이 正式으로來十八日아드리아海의 要港을 訪問하여 兩國關係史上最初의 海軍交驩을 遂하게되엿다

秩父宮殿下 狐狩獵御觀覽
【倫敦十七日同盟特派員發】秩父宮殿下께서는 十七日 倫敦富豪多年親日家로 알려저잇는그란담少佐의 御招待로 英國名物 폭스헌팅(狐狩獵)을 御覽하시기 爲하야 正午前自動車로 本間少將以下 隨員을 거나리시고 브라이톤에서 그리머지안흔 루이스의 그림과가튼 原野에서 男子는 赤、婦人은黑의 헌팅코트로 말을달리며 狩獵하는것을 御興味깁흐시게御覽하시엿다 殿下께서도 御參加의 御勸誘를바드시엿스나 御旅行中 御服裝의形便도잇서 御觀覽에 그치시고 二時頃御宿舍에御歸還하시엿다 十八日은松平式部長官、前田事務官과함께正午前約二十哩떠난 林中의시싱하우스에 일주御留學當時의 드라몬드 師夫妻의 隱樓所를 御訪問하시고 御會談하실터이시라고 拜承된다

"世界週史"

總選擧압둔政黨의動向
議會最終日에 慘酷하게도 解散을 當하고말은 衆議院各黨派는 第二十次 總選擧까지 約十數日을 압두고 全國的逐鹿戰을 白熱的으로 演出하게 되엿는데 最近 各政黨의 動向을 살피매 政友、民政兩黨은 聯合하야 林內閣의 非立憲的解散과 官僚獨善主義에 對하야 打倒林內閣을 目標로하야 現政府에 總攻擊을 敢行하며 東方會에서도 드듸여 反政府的態度를 闡明하엿다。이에 對하야 政府에 同情的態度를 表示하며 新黨이 樹立될때 그에 參與코저 企圖하든 國同、昭和 其他 諸小會派는 崩壞의 兆가 濃厚하며 特히 現政府支持와 新黨樹立에 가장 關心을 가지고잇는 昭和가 오히려 不進出하고잇는것은 자못 興味를 끌게한다。社大黨은 이사이에 獨自的見解로서 中小無產階級을 代表하야나가는만치 더욱 躍進에 躍進을 繼續하고잇다 이러한 情勢에잇서 政府가 今次의 解散의 結末을 어떠케 지울지 卽 再解散이냐 挂冠이냐 이두길밧게 밟지아니치못하게되엿스므로 今後의 日本政局의 動向은 자못興味잇는事實이다

蘇大使日蘇關係에 對해外相會見
오랜동안 賜暇歸國中인 駐日、蘇聯大使는 去十三日에 敦賀를經由하야 東京으로 向하는車中 日蘇問題에 關하야 言及하야가로대 日蘇關係는 過히 悲觀할 것은아니요 日本의 蘇聯에對한 態度如何에 달렷다고하엿다。卽 國境問題에 對하야는 蘇聯側이 前者 不可侵條約을 提示한바잇스므로 다시는 提示치안흘것이나 日本側이 考慮한다면 蘇聯側도 再考할것이며 모로토프鐵道問題도 蘇聯側만 責할바아니요 海參威商船組 撤廢問題에對하야도 蘇聯은 日本의 權益에 對하야 考慮하고잇고 兩國間의 通商關係도 近近 코시에토프通商代表의 歸任하는날에는 打開될 것이라고 全部 日本의제스추어 如何에 달렷다고말하엿다

米比混合委員會設置
루즈벨트大統領은 比律賓大統領의 要請을容認하야 議者 比律賓獨立時日短縮에 同意하엿는데 右에關한細目協定을 作成코저 米、比兩國代表十二名으로 組織된 混合委員會를 任命하엿다한다 이會는 比島獨立時日短縮及 米比兩國經濟關係에 對하야 協議를 거듭하야 今秋까지 成案을엇고 比律賓國民議會 及 米國議會에 提出할것이라한다

伊國、南米在住將校召集
베네젤라에 傳하는報道에依하면 뭇솔리니首相은 南米在住伊太利豫備將校中 西班牙語를 解得하는者 二百五十名에 對하야 召集令을發하야 本國歸還을 命하엿다 各方面으로부터의 推測에依하면 右는 伊太利人을 本國에서 訓練한後 西班牙에 派遣하고저하는것이아닌가한다

西政府要請을英佛拒絕
西班牙政府는 去二月九日 英佛兩國政府에對하야 西班牙領모록코의 現狀改訂을 交換條件으로 軍事的援助를 要請하엿든바 英佛兩國政府는 西班牙政府는 北阿弗利加大陸에잇는 自國의 地位에對하야 政治的處理를 要望하고잇스나 이것은 먼저 西班牙國內의 治安을 確保함이 必要하며 그然後에 以上問題를 提出한다면 協議에否치안흐나 西班牙政府는 內亂이 終熄한後에 잇서서도 內外가모다 重大한事態에 當面하여잇스므로 現下狀態로는 外國의干涉을 可及的으로 完全히 拒否하는것이 西班牙國民의 利益을 確保하는데 必要하다고 圓滿히 拒否하엿다 한다

獨白經濟提携?
獨逸經濟相사하트博士는 브랏셀에들어가 레오폴드三世와 프랑크國立銀行總裁와會見하고 獨白經濟提携策에 對하야 協議하고잇다는바 消息側의 傳하는바에依하면 獨逸政府는 白耳義領콩고植民地의 資源에 着眼하고 右資源開發에對하야 白國政府의 協力을 要請하엿다한다 그內容으로傳하는바는 獨逸은 콩고植民地에 總額五億벨가의 銅鑛及油製品을 輸入하고 白國은그代償으로 獨逸에 一億벨가의 借款을 提議한다는것인데 白國은 獨逸이果然金貨乃至 外貨로 輸入하는資源의 代償을 支拂할수잇슬지疑問視하고 借款案을 容易하게同意안는模樣이라한다

英再軍備乘出 蘇軍備에大支障

【莫斯科十七日發同盟】蘇聯政府는 國際政局에 對處한다는口實下에 着着軍備擴充에 狂奔하고잇는데 AP通信員의 報導에依하면 技術機械의 輸入國인英國이 再軍備에 出馬하엿기때문에 蘇聯의軍備計劃에 一大支障을 招來하엿다 한다 蘇聯政府가倫敦에 駐箚通商代表니끌라이·보고모로프氏를急遽召還한것도 對策을協議키爲함이라한다 一方鋼鐵輸入國인 米國에서도 國內需要過多로말미아마 鋼鐵不足을招來하야 取引鋼鐵會社가蘇聯通商代表部와의 再注文協定에應하지못할뿐아니라 前契約에基한鋼鐵引渡에對하야서까지 프레미암附로 破棄를申請한 狀態인데 蘇聯이今後如何한 方策으로 軍備强化를 遂行할지 重大問題라하야 매우注目된다

軍艦注文漏洩로 蘇聯當局苦慮
【莫斯科十七日發同盟】蘇聯政府는 主力艦二隻의 建造案을 確立하고 米國會社에 對하야 材料注文을發하엿다고 傳하는데 十七日 AP特派員이 國防人民委員會에서 右眞否를 質한바 아무 情報도업다는 答을하엿다 當局은 情勢가 外部에 漏洩된것에 對하야 相當히 苦慮하는 빗을 띄이고잇다

八面鋒
白白敎事件의 뒤로 東一銀行事件、五百圓奪取金事件等 續出。

◇ 물질이 되야 사람의 私慾이發動되는 때문인가。世上이 道德的으로 腐敗한 때문인가。

◇ 그러나 反面엔 南浦 朴相駿氏의 十萬圓 寄捐과 金演植氏의二萬圓 寄附行爲도 잇서。

◇ 新學年에 들리는 고마운소리。

◇ 昌慶苑 벗꼿을 今日부터 公開한다고 人山人海。

◇ 公園적은 서울 사람이 갈곳도 만치 안흐니까。

◇ 世界에선 軍備擴充 競爭。

◇ 戰爭은 不可避인가、人爲인가。

今日本紙四面

世界的發明空氣銃新案特許 米國專賣 特許出願中

空氣銃 農具部 綿打機部 型錄請求次第無代進呈(部品別) 專門製作特約店募集

綿打機 此機는新案特許品인데 한번두르면 三回式回轉되여 在來式보다 三倍以上打綿함
空氣銃 此發明品은 용절이 無하고空氣作用으로 發射함으로反動이無하고도强力이有함으로百發百中이여서 果樹業者는絕對必要함
製繩機 農家의副業品으로 남보다해가는 此時의製繩이 잘되고 故障이 絕無한此機를 使用하시오
製叺機 此機는新考案改良品으로 精密한機械로製造하엿슴으로 堅固하고輕快함
稻扱機 此機는 在來品의缺點을 改良하얏슴으로 實用的인 優秀天下一品
朝鮮黃海道載寧驛前通 合名會社 利善工場 電話 一〇九番 振替京城 一四七八六番

大正生命保險株式會社
業務大擴張에對하야幹部社員招聘 (北鮮 西鮮 全南 慶南 主要地에出張所를設置함)
有經驗者 思想堅實 相當敎養잇는者를歡迎 希望하시는분은支社에自筆履歷書를付送하시든지持參來談함을요함
本社 東京丸ノ內有樂町 社長 金光庸夫
朝鮮支社 京城府花園町四五 支社長 河錫辰
(其他支社 出張所全國樞要地에有함)
◎日本敎育生命 (姉妹會社) 敎育資金、結婚資金의有한保險도有利함 (詳細한것은保險案內에在함請求하시는대로送呈함)

生徒募集 中學、商業上級編入受驗科 無試驗入學許可
中學 (一學年受驗科 四學年受驗科 三學年(夜間二年)受驗科)
商業 (四學年(夜間三年)受驗科 最高級受驗科)
▼期間、四個月(四月學期=四月八日-七月二十日)
▼授業、午前部自八時至正午 午後部自一時至五時 夜間部自五時四十分至九時
▼特典、中學及甲種商業과連絡이잇고 詮衡後無試驗入學
▼入學案內進呈 郵券二錢
▼所在 東京市神田區駿河臺二ノ一 大日本國民中學會 高等豫備學校

習講 繡刺文化 作表新發
開講 四月二十三日부터 (自午前十時 至午後五時)
材料全部會場準備
京城府南米倉町一二五 (市電南大門通行泉下車)
京城手藝硏究所

朝報案內
事務所主任招聘 左記要地ニ事務所開設主任ナル活動家ヲ招聘ス希望者ハ至急履歷書ヲ附送セヨ但シ採用者ニハ通知ス 義州、新義州、沙里院、開城、天安、公州、忠州、春川、原州、元山、海州、仁川 京城府黃金町二丁目 愛國生命保險株式會社
賣地 淸凉里附近 里門町三三의一 坪地千六百六十二坪 京城府御成町一 山下慶次郎方에
募集 外務社員 地方에精通한분 京城南大門通一ノ三 大同製業社
採用 地方特派員採用 (特히 履歷書送付 面會日通知) 京城府昭格町九三 昌振社
賣地 素砂近水仁間道路便에赤松多數 蘇萊面林野一萬五千坪 有意者는 京仁線素砂 吾丁面 金永에게來議하시기를千萬伏望

恩給 最長期及短期 標準低廉立替 地方人士의取引은特別有利 敏速酬應 京城鍾路三丁目七七 鄭商會

新民謠 포리도-루레코-드 鮮于一扇 적막강산 新民謠 지화자좋다 金龍煥 鮮于一扇 19398

忠南道會議員候補者 朴準植君

을推薦합니다 君은德望家이오公益上物心兩方으로 貢獻이多大한事實이證明하는바인즉 全郡이一致하야朴君을擁護합시다
公州郡有志一同

慶南道會議員 立候補 趙慶濟君推薦
右君은 大正十五年東京中央大學政經科出身으로多年間昆陽面長의職에在하야 諸般事業과一般公職의所有者로서 面民의 信任을一身에여그人格과德望을上下人士가稱頌함은 會에서公認하는바이러니 今般該職을辭하고道議에出馬함은昆陽面民으로서는 愛惜히思하나 我郡民全體로서는 多幸이오니 抱負와體驗이豊富하고人格과學識이高尙한 趙君을推薦하오니 有權者諸賢은淸白하신一票를惠投하시여 當選의榮을得케함을伏乞하나이다
泗川郡民有志一同 白

生徒募集 京城女子高等講習院
敎員養成科生若干名(女高普卒) 向フ二週間以內ニ補缺入學許可 學則要郵劵三錢 南米倉町一二一 初等敎員トナル簡易且ツ最良機關

小資本大成功 不景氣모르는確實無違한完全事業의內容案內書三錢切手添付請求次第進呈 京城蓬萊町一ノ一二八 榮信社工業所

봄철이되면 조고마한不注意로부터 서운中耳炎、蓄膿症의原因이된다 귀지알는것과코병을은、初期에얼른獨逸ポリツェル博士의處方에依한權威잇는本劑로
目鼻の病に 大木目鼻藥 二十錢・三十錢・五十錢・一円 全國有名藥店にあり 發賣元 大木合名會社 東京神田鍛冶町

灌漑設備時期到來 優秀世界第一
이노구지式渦卷품푸
6吋・8吋・10吋・12吋・ 各吋在庫
품푸면은무엇이든지 直時사갈수잇는商行
秋友商行機械部
京城・岡崎町6 電話龍山1132(長)

正確한眼鏡은

檢眼無料 (眼鏡一式注文限)
京城鍾路靑年會館下層 洪錫厚診察所眼鏡部 主任 曺秉瑩

…패여나오는苦惱! (釜山地方에서는 보리(麥)가벌서 이만큼 패엿답니다)

꼿時節의日曜日!

動員令의軍號마춰 賞春客十萬突破

電車十七臺、뻐스八臺를增發 漢陽春色도只今한창

북국의(北國) 어름은 녹기를 재촉하고 남국(南國)의꼿은피기를재촉하는봄은 완전히 한양(漢陽)사람의 한복판일요일을 차저드럿다. 늙고、젊으나그내들의려수(旅愁)를자아내는봄、청춘남녀의가슴을간즈럽게하는봄고궁의 옛력사를 다시새롭게하는봄 교외(郊外)명승은 하이킹남녀를 손짓하야불르는봄 그중이도 사월한복판의일요일을 차저오는봄은 과연어떠한지구진작 란숙하얏는가 꼿철드리 첫일요일이십팔일은 경성측후소(京城測候所)의 호언장담과가티 일난풍화하야 대망의이날을 좀더생색나게 보내랴는한양의 군소남녀 그중이도 청춘남녀들은 흥은어개를견우고 흥읏손에 손을잡고창경원(昌慶苑)덕수궁(德壽宮) 한강(漢江)장충단(奬忠壇)등의 각양각색의봄을 차저 진군을 개시하얏다 대중원의 총수는 꼿초로 미루려니와 창경원은 마침 이날밤부터야앵(夜櫻)이 시작되어 오색이 령롱한화등(花燈)의 설비에반이나 넘어오고잇는 벗꼿이 한층더자태를 내어가지고 얼마나 목이 터지도록 소래를 첫스며 팔이 압흐도록 손짓을하야 상춘객을 불럿는지? 배오개네거리서부터 동행인이 여간정신을 차리지안코는도저히 다닐수가 업슬만치 가워 인산 인해를 이루엇다봄의 꼿도 물론 조키니와 봄의 물도 또한 조타고 한강을 향하야 진군한 상춘객은 오후두시가 채 되기도전에 지난일요일보다 약십배로 사천여명의대동원이며 유선(遊船)의 출동이 무려일백삼십척이다

이들대동원의 상춘객을 운수하는 전차와『뻐스』는 또얼마나 증발하얏는가? 평소일백오십대 운전하든 전차를 십칠대를증발하야 일백륙십칠대를 운전하얏고 평소오십대 운전하든『뻐스』를 팔대를증발하야 오십팔대를 운전하얏다 이박게주머니속형편이 좀넉넉한사람은 대개『택시』로 벗티게되며 시내에잇는『택시』도한 총동원을하야 꼬장도로의경성서가도어절수업시 흥진만장의 도시로변하지안흘수업섯다

이날경성총동원상춘객은 오후하시반까지 약칠만여명인데 시간이좀더지나면 약십만을돌파하리라고 감조사당국에서는 말한다 ▲창경원二萬五千人▲경마장三萬人▲덕수궁三千人▲한강四千人▲장충단一千人▲경성역(승객)八千人

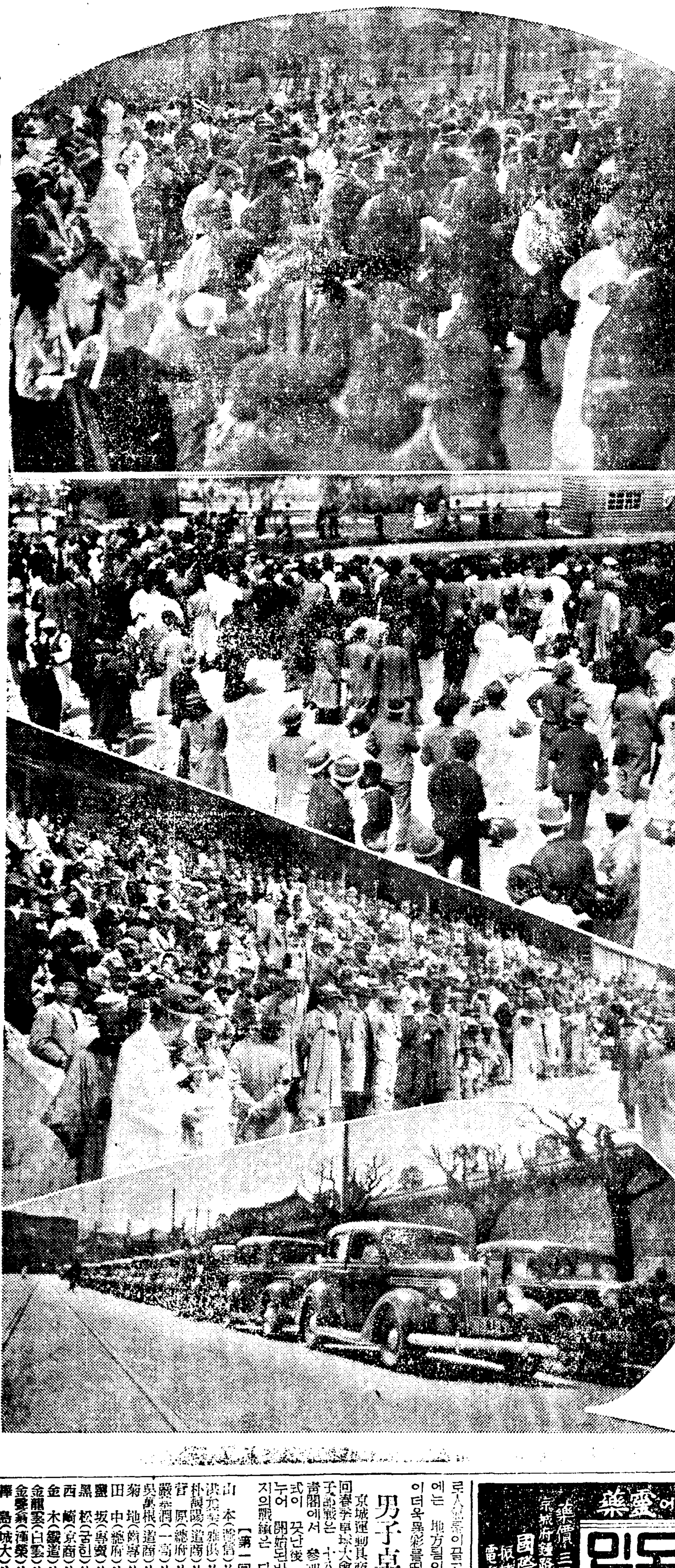

◇…動員된賞春客의面面=(上)人海이룬 昌慶苑入口 (中) 競馬場의 눈눈눈 (下) 太平洋건너온 觀光團의 自動車行進

새로判明된卅四名 屍體十二個發掘

鐵原署不眠不休의活動으로 擴大되는白白教犧牲者

【鐵原支局電話】일시세상의이목을놀라게하든 흉악무도한백백교(白白敎)사건은 전조선각소관청에서 참혹히희생된 피해자의시체발굴에 전력을다하는중인데 강원도 철원경찰서(鐵原署)에서는 불면 불휴로 시체발굴이 대달동을 거듭한결과 세포(洗浦) 근처에서 십칠일 오후까지 파명된 참사자가 삼십사명에 이미발굴된시체가 여덟개이며 철원군 신서면내산리(新西面內山里)에서 또네개의 시체를 발굴하얏다.

男三女三合作으로 集團的"에로"醜態

昨夜南山으슥한골목에서 警官에게들켜"망신"

"사의동어드라면의사들"이맘은 몇가진사람들이 항용입버릇처럼하는말이다 이가티의술이 인술(仁術)이라고 하야그들이 일반사회에서 지나친조경을 바들뿐아이라 경제적으로도 여유가만허서 부형들의물론 청년는여학생들이 눈갑고 덤비는것도 의사다 이런반면 그들우더한층 자중하야 신사도(紳士道)를 직혀야할것이나 그들의 기술과간판을미끼로 여학생을 데불고서신칠일밤 조선신궁(朝鮮神宮)으슥한골작이에서 남녀세쌍여섯명이 상서롭지못하게도 집단(集團)"에로"추행을 연출하다가 본정서원에게 들켜서 천추를 마즌사건이잇다 부내 모전문학교부속병원(某專門學校附屬病院) (이름은숨긴다)의사 김진섭(金鎭涉)(二八)(假名)이와 한래선(韓來善)(二七)(假名) 김인대(金仁大)(二七)(假名)의세명은 시칠일밤 모보통학교학생 김미숙(金美淑)(二二) 조금희(趙錦姬)(二一) 조경희(趙京姬)(二○)(以上全部假名)의 세녀를 다리고 조선신궁내(境內)에서참아보지모담 란잡한 행위를 하고잇는가 순행중의 본정서원에게 붓잡혓는데 동서고등게원은 특히그들의 장래를 위하야 엄중한설유만하고 집으로 돌려보내다 한다. 동서에서는 그들의 사회적지위를위하야 이번만은 관대한처분을 하엿스나 앞으로 이가튼"에로군"은 철저히 엄징할터이다고한다.

平壤三校의恩人 韓仁輔氏讚賀會

十七日箕林里運動場에서

【平壤】숭전、숭중、숭의등세학교의은인 찬하회(讚賀會)는 십칠일 오후二시부터 평양부내기림리(箕林里)공설운동장(公設運動場)에서 개최되엿섯다 강병준(姜炳駿)씨의 개회사가잇슨후 숭중악대(崇中樂隊)의주악 대회장 박경석(朴經錫)씨의 식사 레몽진정 상내(上內)지사 시야(矢野)부윤 김능수(金能秀) 지용은(池鎔殷)씨등의 축사가잇섯고 김평모(金炳謨)씨의축전 낭독이잇섯다 다음에 한인보(韓仁輔)리춘섭(李春燮)량씨의 답사가잇슨후 세학교만세삼창을리기찬(李基燦)씨 발성으로고창한다음 숭중악대의 주악으로식을마치엇다. 계속하여 오후에 주빈의 오찬(午餐)이잇슨후 축하경평대항축구전(京平對抗蹴球戰)이잇서 수천관중의 흥미를끄으럿다. (寫眞은 讚賀會光景)

집돈갓고逃走

부내청엽정(靑葉町)삼정목일 …시상번지에사는 장봉정(張奉定)(三○)이는 지난십륙일 집에서 현금오백원을 가지고 부내왕십리정(往十里町)운전수 박남철(朴南喆)(二二)이와 동치(同伴)으로 도망하다가 십칠일밤 신의주(新義州)에서 평북경찰부(平北警察部)에 동경찰에게 체포되엿다 한다.

咸南의共産軍禍 被害者九百五十餘名

【咸興】지난삼월중에 함남도내에서바든 공산군의피해는 얼마나되는가──도경찰부의 통계를보면 공산군출몰회수(出沒)는 칠십건 그의원수는 륙백륙십오명 피해자는 이백팔십이명이나된다 그중 상해(傷害)는 이건에네명 랍거(拉去)팔건 륙십칠명 구타(毆打)삼건삼명 한십삼건 칠십오명이며 금품 가축(家畜)의피해는 팔십삼건 일천구백칠십삼건이나된다

그리고 일월부터의 루계는출몰회수가 일백구십삼건 이천이백칠십팔명의 피해자로 실론구백사십구명의 다수에달한다

七八、七九兩聯隊 軍旗祭盛大

今日午前에擧行

룡산에잇는 보병제칠십팔련대와 동보병제칠십구련대의 제이십이회 군기배수기념식전(軍旗拜受記念式典)은 금십구일 오전열시부터 영내에서 소기(小磯)군사령관 남총독 대야정무총감을 비롯하야 기타관민다수의 렬석미테 성대히 거행되엿다 기념식을 마친후에는 각련대영정(營庭)에서 모의전(模擬戰)과 전기(戰技)운동경기(運動競技)검술(劍術)력기(角力)기타 여흥이잇섯는데 마침절호한 일기이 일요일이엇슴으로 참관자도 만허서 매우성황을 일우엇다

米國서온訪春客

一行三百二名豪華陣

꼿피고 새우는 동양의봄풍경을 구경하고자 관광선"푸랑코니아"호로동양천지를 순회시찰중인미국관광단삼백이명은 다시 금주강산조선을 찻고자 일전 인천(仁川)에입항하야 방금정박(碇泊)중이다 그들은 십팔일 오전구시오십분인천으로부터 기차로입경하야 경성역에서 자동차를분승하고 한양(漢陽)의봄을마음것상춘한후오후네시경에 인천으로향하야경성을떠나리라한다

靑葉町에狂犬

부내청엽정(靑葉町)삼정목 일백삼십번지 반총성(飯塚聲)(六)이란동은 십칠일 오후세시경에 그집부근길가에서놀다가 미친개(狂犬)에게물려 응급치료중인데 아직까지는 큰위험은업슬모양이며 그개는 어데로인지 도망하얏슴으로 일반가정과 통행인은 주의하여야하리라고한다

天氣豫報

概況 高氣壓은 朝鮮及日本內地에 떠지고잇스나 其勢는 弱하며 中國內陸及本日內地南方面은 氣壓이 떠러젓다 南朝鮮은 大概晴이나 곳에따라 曇이잇다 日本內地는 天氣가 조호나九州以南은 曇이다

豫報 京城地方은 今夜와明日은 薄曇이며 京畿全般도갓다.

昨日最高	十三度一
同 最低	十度一
今朝最低	一度八
今日正午	十一度六

아마튜어拳鬪戰

參加申請은廿日까지

새로히創立된 全朝鮮아마튜어拳鬪協會의첫事業인 第一回全朝鮮아마튜어拳鬪選手權大會는 四月二十二日 二十三日 二十四日의三日間 太平通朝鮮日報社大講堂에서 擧行될터이라는데 參加希望者는 來二十日까지 水標町東洋拳鬪會內 同協會事務所로 參加金五十錢을添付하야 申請하기를바란다고한다 이에出場할選手는 멀리地方으로부터 大邱 平壤 馬山 光州 咸興 水原 京拳 靑拳 東拳等에서 八十餘名勇士가 登場하리라는바 拳鬪界의 膨脹한 四月의빅께임"으로人氣를끌고잇는데 이번大會에는 地方選手가 多數參加한다는것이더욱異彩를띄우고잇다

母性에靈藥 라구도민 젓잘나는약
適應症 乳房發育不全、疾病、熱病、貧血、衰弱、產後、十歲乃至十五歲의幼兒에 … 使用함
藥價 三円 六円 十円
京城府鍾路六丁目五一 國際新藥研究所 振替京城一二三九五番 電光二九六番

男子卓球戰績

京城運動具商會主催의 第十七回春季卓球大會第一日의 一般男子部戰은 十八日午前十時부터 東靑閣에서 參加選手百名의 入場式이 끗난後 ABC三軍에 나누어 開始되든바 이날夕刊마감까지의戰績은 다음과갓다

【第一回戰】
山 本(遞信)2…1洪聖郁(培材)
洪允燮(雅俱)2…0宮 崎(京商)
朴觀陽(道商)2…0金商鎬(一高)
晉 原(總府)2…0李鎭國(齒專)
嚴泰潤(一高)2…0晉光江(齒專)
吳萬根(道商)2…0淸 原(齒專)
菊 地(齒專)2…1李圭宜(道商)
田 中(總府)2…1遠 竹(齒專)
鹽 坂(專賣)2…0嚴泰烈(培材)
黑 松(금힌)2…0小 野(大豫)
西 崎(京商)2…0洪 燮(總府)
金 木(鐵道)2…0李種世(一高)
金龍雲(白雲)2…0飛 永(齒專)
金馨鎬(漢藥)2…0堀 (鐵道)
樺 島(城大)2…0下 野(大豫)
高庠鎭(醫專)2…0朴庚勳(專賣)
金禮壽(培材)2…0內 田(鐵道)
朱聖烈(雅俱)2…0臨宮燦(齒專)
南哲福(專賣)2…0金容喆(總府)
米 澤(高商)2…1梁 興(京商)
古 賀(道商)2…0朴万瑞(總府)
海 津(總府)2…1梁榮煥(雅俱)
石宗鍾(漢陽)2…0李光秀(大教)
許源明(海州)2…0尹斗植(法專)
嶋 部(大豫)2…0崔炯夏(漢陽)
山 脇(京商)2…0金俊鉉(雅俱)
劉泰榮(一高)2…0瑞 野(大教)
洪在全(道商)2…0金寅煥(雅俱)
李良成(雅俱)2…0柴 田(道老)
金鉉玉(遞信)2…0高 井(京商)
猿 渡(道商)2…0鄭安弼(鐵道)
水 島(總府)2…0李球奐(雅俱)
洪淳復(東忠)2…0河 村(城大)
朴注漢(雅俱)2…0大 西(京商)
藤 澤(大教)2…0本 田(鐵道)
鄭鎔烈(總府)2…0黃金材(齒專)

【第二回戰】
崔根恒(培材)2…0黑 松(금힌)
鹽 坂(專賣)2…1山 本(遞信)
良 友(朝宝)2…1朴觀陽(道商)
嚴泰潤(一高)2…0晉 原(總府)
洪淳復(東忠)2…0朴注漢(雅俱)
高庠鎭(醫專)2…0金稷好(培材)
朴在楨(總府)2…0藤 澤(鐵道)
邊龍煥(總府)2…0大 野(大豫)
金 木(鐵道)2…0西 崎(京商)
安東烈(一高)2…1古 賀(道商)
海 津(總府)2…1菊 池(齒專)
吳萬根(道商)2…1片 岡(道商)
李在鍾(醫專)2…0李鍾憲(醫專)
朱龍雲(白雲)2…0遠 矢(道商)
金俊用(道商)2…0洪善湖(培材)
田 中(總府)2…0石宗鍾(漢陽)
中 原(道商)2…0岡 田(遞道)
李東源(大邱)2…0兪東濬(大邱)
許源明(海州)2…0信 太(齒專)
洪久燮(雅俱)2…0金營翁(漢藥)
樺 島(城大)2…0金庚培(道商)
兪泰榮(一高)2…0印敎德(漢陽)
金珍八(培材)2…0金性洪(一高)
柴 田(道老)2…0洪在全(道商)
金鉉玉(遞信)2…0猿 渡(道商)
水 島(總府)2…0李星燮(醫專)
鄭鎔烈(總府)2…0嶋 部(大豫)
周鐸洪(醫專)2…0山 脇(京商)
朴鍾楨(大邱)2…0米 澤(京商)

【第三回戰】
嚴泰潤(一高)3…0良 友(朝宝)
海 津(總府)3…1安東烈(一高)
朴在楨(總府)3…0洪淳復(東忠)
崔根恒(培材)3…0金 木(鐵道)
柴 田(道光)3…1劉泰榮(一高)
田 中(總府)3…1中 原(道商)
高庠鎭(醫專)3…0邊龍煥(總府)
李在鍾(總府)3…0鹽 坂(專賣)
金龍雲(白雲)3…0金俊用(道商)
金鉉玉(遞信)3…0李汶鍾(醫專)
樺 島(城大)3…1洪允燮(雅俱)
李東源(總府)3…2許源明(海州)
吳萬根(道商)3…2洪久燮(雅俱)
周鐸洪(醫專)3…0鄭鎔烈(總府)
朴鍾楨(大邱)3…0朱聖烈(雅俱)
金珍八(培材)3…2水 島(總府)

運動界人事·集會

▲京城商工協會主催의 第十一回全京城商工聯合大運動會 第二次準備會는 十九日午後五時부터 公平洞太西館에서開催

全世界的으로 淸血 排毒의二重作用의名藥

海草精

해초정 製法特許

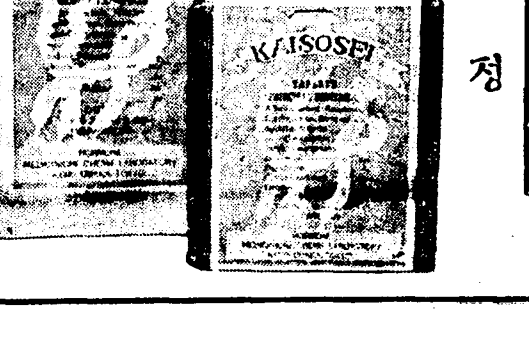

△피를맑게하고 전신의 독을업새는데
△누구나 한병복용하야 둘직한약
△본제는절대부작용이업고복용할수록신체에유익됩니다

사람의몸은 第一피(血液)가맑고 여러가지毒(煙毒、酒毒、梅毒、肉食毒、淋毒)이업서야 完全한健康體의 所持者로 이世上에 成功할수잇습니다 피(血液)가 濁하고 體內에여러가지 毒이潛伏하면 左記와가튼 여러가지病勢가發하니 速히海草精을服用하야 治療하시오 健康한분이라도 健康劑로 一劑服用하야두는것이 健康上絶對必要합니다

海草精은 左記症勢에 服用합니다

○피를맑게하랴는사람에
○현재악혈로인하야 신음신음알는사람에
○매독、림독、대독으로 세상에 조타는약을다써도 신통한효력을못본사람
○무상시로팔、다리、허리、뼈마듸가쑤시고 붓고제려서고생하는사람에
○심장이약하야 가심이울넝울넝하고 상기가잘되는사람에
○중풍증에 반신불수에
○대변이잘통치안코변비가잘되는사람에
○천식으로 헐덕이는사람에
○피풍가튼부스름으로가렵고잘낫지안는사람에
○매년도지는난치병에
○유전성으로나타나는고질에
○항상두통증으로고생하는사람에
○신경쇠약증에
○매독이잇는분의 자손은대개대독잇는아해를나오니 임신중미리해초정으로 방지하시오

動脈硬化症、心臟病、梅毒疾患、急性慢性ロイマチス、關節炎、神經痛、喘息、神經衰弱、皮風、咽喉症、連珠瘡、頭痛、腦溢血、中風

本劑의內容 海草가身體에有益함은 古今을莫論하고 世人이認知하는바다 其効力이迅速하고的確함은 說明할必要업고 本劑는海草의精分(有機性沃度)을 가장有效하도록 妙하게合致시킨것이라

本劑의特徵 本劑는短期間服用에 淸血、排毒、强壯의三作用을完全히 確得할수잇다

本劑의効力 專門大家가日常使用하고 旣히服用한各地人士로 感謝狀과 絶讚을밧게된 이것이虛僞라면 如何한責이든지 甘受합니다

各地人士로써보내신感謝狀

祭所에오시는분에 一一이보여드립니다

朝鮮日報讀者로써海草精一瓶以上注文하신분에(一萬人先着에限하야)賞品進呈

注意 普通割引하야販賣하는藥과는全然內容이 特異하고藥價가大衆的廉價임으로割引은 絶對하지못하오니미리諒解하시오

大衆的藥價 一個月分量 一瓶 三圓九十錢 郵料 先金注文御料 朝鮮內四十四錢 內地滿洲五十二錢

京城鍾路六丁目二六七番地 鮮滿總發賣元 ホルモン醫化學研究所 電話光化門二二三四番 振替口座京城二二○九八番

百餘定置網破損으로 群小漁民에大打擊

前津沿海中心으로百餘군데서被害 甚酷한東海岸風浪의餘沫

【咸興】지난십삼일밤부터 십오일까지동해(東海)에친일은 폭풍우로인하야 함남도연안에서고기잡고잇든군백여의정치망(定置網)은모진 풍랑(風浪)으로 그물(網)이끈허저버려서 적어도 삼만원가량의 큰손해를 바덧다고한다. 방금한창 잡는청어(鰊魚)의 성어기(盛漁期)로서 연안에는수백정치망(定置網)을펴노코매일 한그물에서 평균오륙십원의 청어를잡고잇섯는대 이번의폭풍으로말미아마전진(前津)연해를 중심으로 근백여처의그물이 끈허저버려저 못쓰게되얏다고하는데 특히이어업은 단경기(端境期)의 약소어민들의 유일한생도로되어잇는것으로서 그타격과 영향이 막대한 형편이라고한다

李花雨女史盛擧

【慶山】경북안동군 풍산면괴정동(槐亭洞)에사는 리화우(李花雨)여사는 류중양(柳重陽)씨와결혼한후 가세가극히 빈한하야 자기남편장한문의공권으로 하기실흔 음식영업을 삼십세부터 시작하야 근검저축으로 생활만은유족하게 지낫스나 남녀간일점혈육이 업서늘근몸과 한숨으로 세월을보내오든바 남편장한문은 금전관계로 채무를 담복집에머지고 압록지(池)에가서투신 자살하엿는데 그후부터 동녀사는자기호자 몸으로 자기남편이쓴빗을 근근히다정리한후 작년춘기에 이르러서 그시가중조이하 오백여원을드려 묘지(墓地)에다가 시부모묘지상석과 비석(床石、碑石)등을 하여세운뒤 남어지재산 전답사십여두락을 지방교육계또는공익사업에 희사하리라는데 지방인사들의 칭송이자자하다고한다

여자동무끼리 사랑때에맛고소

【海州】일시해주읍회의원(海州邑會議員) 모씨의맏아들과 사랑의 왕국을건설하기위하야 부모의완강한반대를 물리치고 행방을감추어 세간에충동을이르키엿든 해주읍서영정(海州邑西榮町)백칠십륙번지사는 기생 오랑엽(吳蘭葉)(二一)은 요지음 그청년을배반하고 모일본내지인고등관(高等官)과제이런애를 짓기고잇는데 이로말미아마 그의친한동무해주읍중정(中町)백팔십사번지 박수양월(朴首陽月)(二○)과 정면충돌이되여 서로맛고소를하는등으로제간에도다시몸의를 이르키고잇다 축전기오랑엽과 박수양월은원래친한동무로서 수양월은 리모(李某)、랑엽은 리모의동무 원모(元某)를 사랑하게되면서 더욱 절친하게 지내오든 터인데 최근원모가 경제적으로 몰락함에따라 랑엽이 그를 배반하고 모인과의 애를 향락하고잇스므로 수양월은 랑엽의 신의업는 태도를비웃는데로부터둘의감정은 극히악화하고잇섯는데 지난십일밤한시쯤되여 그들은 금전대차문제로 권번(券番)에서 싸홈을하고 헤여젓다한나 이사실을드른랑엽의집에서는극히분개하여 그의어머니김관석(金寬錫)(五三)을비롯하야 집안식구다섯명이 작당하여가지고 수양월의집을습격하야수양월과일대란투극을 연출하엿는데 김관석과 수양월은 각기중상을입게되여 김관석은 방금해주병원(海州病院)에 수양월은평화병원(平和病院)에각각입원치료하는일방 지난십이일과 십사일에 해주서에맛고소를제기하고서 잇다한다

金堤芙蓉新明學校에 二萬圓【土地】를寄附

金演植氏의快擧

【芙蓉】김제군백구면류강리(金堤郡白鷗面柳江里)사립신명학교(私立新明學校)는 거금이십구년전에 김연식(金演植)씨의 창설한학교로서 우금껏 근근히 경영하여오든바 항상 그시설이 시대에뒤짐을 유감으로녀이고 이에 깨다른바가잇슨 김연식씨는 분연히 시가이만원짜리토지를 동교에기부하고 사립치문보통학교(私立致文普通學校)로 승격식히고 모든시설을완비함과 동시에 일생을교육계에 헌신하고저 현직인백구면장(白鷗面長)의직까지사하엿다한다

海賊出現

【新義州】지난십오일오후한시쯤에 평북룡천군룡천면신흥동(龍川郡龍川面新興洞)두룡포(斗龍浦)경찰관출장소압 압록강(鴨綠江)에 정박중인 안동현삼도랑두(安東縣三道浪頭)강옥산(姜玉山)외두명의 선박을 해적떼들이 습격하여 선원들을 끈붓히고 구타하여 중상을입히고 금삼백이십원을 강탈한후 전마선(傳馬船)으로 도주하얏다는 정보에 드룡포주재소원 수명이 현장에 급행하야 방금수사중이라한다

平北十九個郡에 自作農을創設

每戶에660圓式주어서

【新義州】평북도에서는 소화십이년도에 조선간이보험으로부터 자작농지설정(自作農地設定)저리자금칠만이천이백원을 이십오개년간 년부상환으로 차입(借入)하야 도내에널녀잇는 세농계급(細農階級)을 『소작농으로 부터 자작농』에라는『슬로간』미테 자작농창정계획을 수립한다음 각군에배처서 세밀한조사를하여가지고 우선다음과가티 도내각군의 소작농중에서 일백이십오호에대하야 일호당평균륙백륙십원식을가지고 자작농을 설정하야 갱생의길을 드모하기로되엿다

▲義州郡 一○戶 ▲龜城郡 一○戶 ▲泰川郡 五戶 ▲雲山郡 五戶 ▲熙川郡 五戶 ▲寧邊郡 一五戶 ▲宣川郡 二二戶 ▲鐵山郡 七戶 ▲朔州郡 九戶 ▲昌城郡 七戶 ▲碧潼郡 五戶 ▲楚山郡 七戶 ▲江界郡 七戶 ▲慈城郡 四戶 ▲厚昌郡 七戶 ▲計 一二五戶

江界一家族殺傷兇漢 眞犯人【申義宗(三〇)】逮捕

먼저번잡어든金萬福은曖昧

【新義州】루보=지난 이십삼일평북 강계군 어뢰면 풍청동(江界郡漁雷面豊淸洞) 김택린(金澤麟)의 일가족여섯명을 살상한 살인강도사건은 당시가장유력한 용의자로서 가튼동리 김만복(金萬福)을 위원서 특별수사대가 체포하야 취조한결과 이미 보도한바와가티 김만복은 범죄당시 위원군 숭정면(渭原郡崇正面)의 벌목작업소에서 일에 종사한 사실이 판명되여 경찰위신에 관하는 중대문제이므로 극비밀리에 진범인을 체포코저 활동을개시하야 다시수사한결과 가튼동리 사백팔십구번지 신의종(申義宗)(三〇)의 범행으로 판명되엿다함께 지난십이일 강계서 장곡천(長谷川)경부보외 두명이 평양(平壤)에급행하야 평양서원의 응원을어더가지고 십사일 정오경에 평양부당상리(平壤府堂上里)에잠복한범인을 체포하야다가 엄중취조한결과 진범인인것이 판명되엿다한다

戶籍上의女子가 빼젓한男子

【鎭南浦】진남포법원지청(法院支廳)에는 최근 호적정정(戶籍訂正)신청이 답지한다는바 그중괴상한것은 룡강군룡강면남하리(龍岡郡龍岡面南下里)리윤거(李潤擧)의손자 리시화(李時和)는남자임에불구하고 호적에는 여자로 되여잇다는것인데 그는 금년만칠세의학령아동으로 보통학교입학수속중 본인은남자인데 여자로되여잇는 호적등본을 제출하엿든데서 발견된것이라고한다

本宮에硫安工場

年産十五萬瓲目標코 〃朝窒〃서城川江畔에設置

【咸興】다가적증 화학공장(化學工場)으로서 세인을경도식히고잇는 흥남조선질소회사(朝窒會社)에서는 현재의 류안(硫安)생산능력년산십만돈으로서는 공급이매우부족된다고하야 다시 본궁(本宮)에 류안(硫安)제조의 큰공장을 설치하기로되얏다 그공장은현재의본궁(本宮)공장과는 반대방향으로 성천강(城川江)쪽 신흥철도(新興鐵道)의 선로를사이에끼고 약사십만평가량의 용지를차지하다고하는대 십륙일부터공장건축에 착수하엿스며 금년말까지는 완성조업할터이라고한다 이번신설되는공장은 년산십오만돈이상의 생산능력을가지고잇다고하며 동사에서는 다시이개년동안 본궁일대에 제이기대화학공장을 설치할계획으로 적극적으로 진척할터이라고한다

平壤保護觀察所開廳式

【平壤】평양보호관찰소에서는 십칠일오전 십일시삼십분부터 평양공회당에서 개청식을 거행하엿다 재등(齋藤)소장의식사 증영(增永)법무국장의축사 수야(水野)검사정 상내(上內)지사 야촌(野村)복심법원장의 축사가잇슨다음 축전축문의 피로가잇섯다

馬山義信校長 鄭喜壤長逝

【馬山】종교가라 하기보다 차라리 전형적 교육가라는것이적절하며 일반교육계의 사표(師表)요 동시에 자모(慈母)로서 존경을받든 마산사립의신녀학교(義信女學校)설립자겸 교장인 미희(鄭喜壤)(五五)양은 지난십일 갑작이심장병에 걸려 그동안진주배도병원에서 치료하든중 불행히 지난십삼일 오후령시 필경장서하고말엇다는 비보를 접한마산의 신학교와 기독교회원들의비통함은 물론 작년도에 교사신축기지로 구락부 운동장을 매수하야근근 공사에 착수하랴고하든중요지음 그것을 중지하고 시외교통복잡한 호신학교로 이전하라는설에 급선봉에서서 반대운동하든교장이 이와가티장서하엿스니 장차의신학교의전도가 매우우려된다고한다

妙齡의三女性溺死

高原德池江上流에서牛車타고건너가다 기픈곳에沈沒되면서

【高原】지난 십칠일 오전열시경에 고원덕지강상류(高原德池江上流)에서 묘령의 세녀자가 한꺼번에빠저 죽엇다는데 이제탐문한바에 의하면 고원군 군내면상가남리 김창완(高原郡郡內面上加南里金昌玩)의 집에서 춘경(春耕)하려 덕지강을 건너갓다가 아츰밥을 먹으러 우차(牛車)를 끌고 도라오게되엿든데 그구루마에 자귀밥든(路畝) 녀자들과 어른 아이 여덜명이 타고 강을 건너가다가 그만 우차가 침몰되므로 서로 붓들고 날치다가 그와가티 여덜명이 한꺼번에 빠젓다가 결국 다섯명은 살고 세명의 녀자는 무참히 빠저죽고마럿다 그들은 전기 김창완의 맛며누리 송씨(宋氏)(二〇)와 동리에 사는 김종운(金鍾雲)의 맛딸길녀(吉女)(一七)그의 며느리 리씨(李氏)(二七)등 세명으로 그가튼 참화를 바든 것인데 두명은즉시로 시체를건저내고 아직한명은 시체를건지못하고잇다는바 이소식을접한 당지경찰서에서는 공의를대동하고 현장에급거출동하여 시체를 검안하엿다

球都平壤의年中盛事 全朝鮮蹴球大會

第……1……3……回{五月6・7・8・三日間}

壯觀이롤牧丹峰下公設球場 申請은五月二日限

【平壤】축구도시 평양에서 개최되는 제십삼회 전조선축구대회(第十三回全朝鮮蹴球大會)는 기보한바와가티 오월륙、칠、팔의 사흘간 평양공설운동장(公設運動場)에서 개최하게되여 주최측관서체육회(關西體育會)와 후원측인 본사평양지국에서는 방금준비에 분망중이다 금번부터는 소학(小學)중학(中學)청년(靑年) 실업(實業)등사개단체의 우승전을 결하는외에새로히 전문단(專門團)을가입하여 다섯종류의 단체가기우승권을 다토게되여 흥미는더욱놉게되엿다 이권위잇고 력사가장구한대회를 더욱의미깁고 흥취를도두기위하여 평양방송국(平壤放送局)에서는 특별히 경기의실황방송하기로되여 방송국과 긴밀한련락을 취하고잇다 피가끌코 근육이뛰는 청년소년들이 자기학교와 자기단체의 영예를두어개와 두다리에 담북실고 대회장에서 용맹을다하는 이축구경기야말로 청년조선의상징이아닐수업서 인기는고조될대로 고조되여잇다

參加規定

▲申請 五月一日午後六時까지平壤府水玉里同會또는 巡營里朝鮮日報平壤支局으로 ▲種別 靑年團、實業團、中學團、專門團、小學團 ▲對陣抽籤 五月二日正午本報支局에서

方魚津에서— 全朝鮮弓術會 蔚山支局後援

【蔚山】울산방어진(方魚津)항내 청학정궁도회(靑鶴亭弓道會)는 창립제일주년을 마지하야 본보울산지국후원으로 사월이십사일부터 이십오일까지 련이일동안 일산진 백사장(日山津白沙場)을접한 청학정 일산사장(射場)에서 전조선궁술대회를 개최하기로한다는바 여흥으로는 매일밤 동래권번(東萊券番)유명한예기들이 총출연하야 연무회를행할터로 대성황을 예상한다하며 상품은다음과가다 한다 一等一人五十圓 二等二人二十五圓式 三等三人十五圓式 四等四人十圓式 五等五人五圓式

라디오

十八日(日曜)

◇午後六時 어린이映畫이야기 빗나는 學校日誌 成東鎬
◇放送開始十週年 五○키로放送完成 記念祝賀順序(第一日)
◇實演의밤—京城府民館으로부터中繼—
◇同六時三○分 開會 君ケ代 人事 放送開始十週年五○킬로放送完成祝賀辭 朝鮮放送協會理事 朴榮喆 會衆一同
金蓮紅 李銀玉 徐山玉 鉉點紅 崔竹香 薛命祚 河蕙心 朴桃姬 權花谷 文明仙 丁山紅 金愛瓊 金玉順 拍金花香
◇同七時三○分 西道立唱 一、압산타령 二、뒷산타령 三、朴淵瀑布 白牧丹 李錦鳳 金順紅 金玉葉
流行歌 一、故鄕아잘잇거라 劉英一作詞 金駿泳作曲(劉) 二、울어도울어도 劉英一作詞 江口夜詩作曲(蔣) 三、陳腸哀曲 異河潤作詞 竹岡信幸作曲(劉) 四、曠野의달밤 異河潤作詞 卓星祿作曲(劉) 五、靑大陸原 異河潤作詞 古關裕而作曲(劉) 蔣玉祚 劉鍾燮 伴奏 DK管絃樂團
◇同八時五分 바이올린獨奏(貞洞스타디오에서) 바이올린協奏曲D短調 위니아우스키作曲 第一樂章 알레그로、모데라토 第二樂章 로만스 第三樂章 알라칭가라 피아노伴奏 朴賢淑 桂貞植
◇同八時三○分 伽倻琴併唱 一、短歌 大丈夫 二、唱劇調 華容道 杖鼓 韓成俊 李素香
新舞臺劇 아버지마음조치 全一幕 南宮春作 라디오푸레이、미랑行演 演出 朴珍 裝置 金雲善
◇同一○時 朝鮮交換放送—滿洲國으로부터—(新京) 一、祝辭 二、라디오、드라마、『王道의빗나는 라디오』 關東軍囑託協和會中央部委員 秦學文 配役 白鳥會演劇部員 아버지(健忘症잇는老人)……金昌基 어머니……卜惠淑

長篇小說 그의自敍傳【116】

長白山人作 熊超畵

最大『二重의愛』……李石壽 相與同情人)……尹星叡 永愛(오빠의從兄)……李雲芳 英甫(永愛의친구)……朴齊行

대학생활(三)

나는 차라리 철학과를 버리고 법과를 갈가 하는 생각을하엿으나 여러 친구의 만류로 그것을 단념하고 그냥 철학을 배우고 잇엇다。학교에서 니이체를 강의하지않는것이 나쁘다고 불평하엿다。우리는 그때에 크리스의 윤리학을 읽엇는데 그것은 감정이입이라는 설로 사람과 사람이 서로 사랑할것을말하엿다。나는 교실에서 동창을 보고、

『자네들은 누구를 사랑하는가 우리가 사랑할것은 저와 밀제 애인뿐이오 그남저지는 다 우리의 적이 아닌가。제국강자는 강자이매 우리가 겨루고 싸울 적이오 약자는 약자이매 우리가 부려먹을 노예가 아닌가。옛날 일본에서 무사가 새칼날을 시험하랴고 약자를 버인다 메시기리란 실로 장쾌하고도당연한 일일세。약자는 강자의노예가 됨이 당연한 일이아닌가』

이런 소리를 하고 뽐내엇다。인도인、애란인、파란인、나는 모든 약소민족을 비웃고 저주하엿나。그 비웃음과 저주속에는 무론 나 자신도 들어잇엇다。약자가 강자에게 지배를 밧는것은 코가 눈 밑에 붙는 것과 같이 당연한 일이라고 믿은 까닭이다。인도 시인 타골이 그때에 일본을 방문하야서 동경은 마치 타골의 천지인것 같이 되엇던때가 잇거니와 나는 한번도 그의 강연을 들으려가지아니하엿다。

『약자—노예』

하고 나는 타골을 멸시하엿다。나도 그의 시집『기탄잘리』와『초생달』과 또 그의 대론문이오 노벨상 작품인『생의실현』을 보앗거니와 이 시절의 내 생각에는 그것은 다 침뱉어버릴만한 약자의 잠소고대엇다。불경과 성경을 약한자의 더러운 책으로 쇠사슬로 묵어다가 무저항에 집어넣을때 톨스토이 타골의 것도 함께할것이라고 생각하엿다。

『자유 그것은 오직 강자만이 가지는것이다。자유는 강자의특권이다。약자에게는 오직 복종과 능욕이 잇을뿐이니 약자가 자유를 운운하는것은 실로 건방진 소리다』

나는 이런 소리도 하엿다。이러한 사상은 결코 자비、청

거등 양전하다는 미덕을다부인하엿기때문에 내 속에 오래人동안 눌리잇던 열등정욕들이 모다 반기를 휘두르며 일어낫다。그중에도 가장 큰것은 청춘의 정욕이엇다。

나는 개나 원숭이보다 훨신 놉흔 상태에 잇다。나는 생물학적 존재가 아니오 도덕적 존재、하는 신념이 깨어지매 정욕을 억제할 아모 이유도 발견할수가없엇다。잇다고 하면 그것은 위생상의 이유와 법률상의 이유가 잇을뿐인것 같앗다。건강을 상치아니하는 한、경찰에 붇들려가지아니하는 한 아모리 정욕을 만족하더라도 거리낄것이 없는것 같엇고 실상 세상사람들을 돌아보면 그러한 자유로운 생활을 하고 잇는것 같앗다。

전에도 말하엿거니와 나는 성관게에 대하여서는 순결을 지키기를 힘써왓다。가다가 유혹이 엿음도 아니엇으나 나는적어도 몸만으로는 여러가지 점은 몰라도 남을 속이지않는것과 성도덕에 대하야 충실하는것만은 어지간히 지켜왓다。실상 젊은 사람이 성에 순결하기는 수월치아니한 일이다。게다가 나와같이 천생 여성에 흥미를 많이 가지는자로서는 더욱 그러하다。나는 이성을 그리워하는 강렬한 욕망의 풀풀 속에 꿈은채로 이것을 싸고싸고 누르고 눌러왓다。나는 내 생명의 끝날 하나님 앞에 가서、

『하나님 당신은 나를 시험하시고 시련하시기 위해서 내게 음욕을 많이 주신줄을 나는잘 압니다。그러나 하나님、나는마츰내 이겻습니다』

하고 자랑하고싶었다。

그러나 인제는 벌서 하나님이 즉지아니하엿느냐。내 순결은 대체 무엇을위한 순결이냐。나는왜、내게 당한애욕의 기회를 다놓처버렷느냐? 어리석은자! 속은자! 나는 깨끗하지못한 마음으로 여엇다。나는이러케 자책하엿다。

『사랑은 신성하니라、홍』

나는이러케 생각하엿다。그리고 굶은개가 꼬리를느리고 먹을것을 찻는 모양으로 나는 이성을찻앗다。어떠케나 추악한모양인고!

濕布に エキホス 에끼호스에

注意 近時外觀、包裝等「에끼호스」와類似한製品이 多數잇스니 購入時에 반듯이「エキホス」라고指名하시오。에끼호스에는 下記와가튼特徵이잇다

包裝 一○瓦 三○瓦 五○瓦 二庇 信用잇는藥店에는반듯이『エキホス』가잇다

에끼호스의特徵
一、含有藥劑의配合은多年間의經驗으로가장純良한藥劑를嚴選使用햇다
一、主成分無水구리세린은吸濕、滲透、保溫의効果를가지고잇스며강시산原料를使用치안엇슴으로巴布劑로서는優秀한効力을發揮한다
一、藥効의完全을期하고저特許嚴封包裝을햇다

發賣元 武田長兵衛商店 株式會社 鹽野義商店 製造元 二巴合名會社 大阪道修町

A-570

恩給 五年分以上恩給 諸種債權特殊歡迎 內書進呈 京城府中學洞一四 金星商會 電話(光)二七五八番

때안뭇고 모양조흔
新發明 로이도동정
要 爲替同封을 는五十錢小見本請求에
京城府鍾路三丁目四五番地
製造發賣元 サイワイ商會 京城出張所
電話光(3)2475 振替京城26826

淋疾 特製 ラクリン 락구링
治療할 時期를 遲滯하면 一生不治합니다 子孫을 爲하야 國家萬代의 由緖를 爲하야서도 只今 곳 本劑를 服用하야 根治하시요
本劑는最新한 淋疾消渴의必治劑임니다 特製락구링은 참으로 淋疾患者에게는조흔 救主임니다
急性이나慢性이나惡性이나 男女淋疾에……藥効確實
당신에게 記憶잇는 結果
キキメ第一 實用第一
定價 四日分金壹圓 九日分金貳圓 十四日分金參圓 廿五日分金五圓
本舖 樂天堂製藥株式會社

式辭と演說挨拶の仕方
◆演說の事なら何んでもわかる! 雄辯の秘訣を公開す
今や言論の時代 雄辯家
特價一圓 發賣元 大阪市東淀川區西 現代出版社

少年靑年 通信社員募集
小學卒業程度 自宅執務可能 高尙、愉快한業務(事務簡易) 月收多大、略歷記入詳細書申込次第規則書無代進呈
和歌山市新內町 昭和通信社

男女生○器强性藥
中井醫學博士創製・五六博士推奬靈藥 セーブレビン (세부레빈)
適應症 ○感增進・生殖器短小 陰萎・勃起不良 不感症・分泌減少症
發賣元 合資會社 天醫堂

創壯強 네오톤
네오톤直輸入發賣元
株式會社 柳韓洋行 京城・上海・大連

淋疾 治療挿入藥 フルオギン 플오긴
挿入容易、無病安全
一、洗滌法、注入法과달르고、其効力持續的
二、殺菌力强大、深透性豐富、또消炎、止痛의効力顯著
三、夜間就眠時에應用可能하야治療上特히實驗하고있는特點이다
(說明書進呈)
三共 SANKYO
東京・室町 三共株式會社

全鮮空前의大優待!

福引付

라이온치마분

이를아름답게하며튼튼하게합시다

蟲齒를徹底的으로豫防하는데이서서가장
有効한라이온치마와라이온치솔을사실
最絶의機會!

潤製라이온치마는

恒常適當한濕氣를가지고잇슴으로 가루가날러나지안코, 쓸맛이조흐며, 香味는 **라이온**獨特의優雅한것으로, 갑도싸며, 德用**치마**입니다。

◎大賣出포스타ー를 거러노흔販賣店에서

라이온치마나**라이온치솔**이나어느것이든지 五十錢어치 사실때마다 抽籤券一枚式呈上합니다!

左記景品中에서 어느것이든지 사시는그자리에서 맞습니다(空籤업슴)

景品內容

特等	繡노은띠(帶)감	六千名
壹等	라이온치마詰合函	六千名
貳等	潤製라이온치마 鑵入	三萬名
參等	미구니가루비누 袋入	六萬名
四等	아ー스담十○鑵	殘全部

12C—7